

GHID DE INFORMAȚII PRIVIND DOMICILIUL JUCĂTORILOR

Valabil de la 1 aprilie 2010

Programul de testare în afara competițiilor (OOC) al IRB include un număr de federații membre și jucătorii acestora atât pentru rugby-ul în 15, cât și pentru varianta în 7 a jocului. Toți jucătorii nominalizați să participe la Programul de testare (OOC) al IRB vor fi incluși fie în Grupul de testare înregistrat, fie în Grupul de testare și trebuie să furnizeze informații privind domiciliul pentru a facilita realizarea Testării în afara competițiilor fără preaviz.

1. Cum știu dacă sunt în Grupul de testare înregistrat sau în Grupul de testare?

IRB a stabilit criteriile pentru includerea în Grupul de testare înregistrat și în Grupul de testare. Grupul de testare este principalul grup al IRB și include jucători din cele mai bune 20 de echipe participante la Cupa Mondială de Rugby, cele 12 echipe principale participante la Turneele de rugby în 7 ale IRB și orice altă echipă sau alt jucător la discreția federației. Grupul de testare înregistrat este considerat un grup de risc ridicat, format în principal din jucători aflați în perioade de neeligibilitate, jucători care au fost promovați din Grupul de testare pentru comiterea a 3 Lipsuri de informații privind domiciliul în 18 luni și orice alți jucători pe care Federația îi poate considera de risc ridicat. Veți fi anunțați de către IRB, prin intermediul federației dvs. naționale, în privința grupului în care sunteți inclus și a modalității și a locului unde trebuie să prezentați informațiile dvs. privind domiciliul.

2. Ce reprezintă informațiile privind domiciliul și ce date trebuie să furnizez?

Informațiile privind domiciliul reprezintă informații furnizate de dvs. sau de o parte terță desemnată legate de locația dvs. în fiecare zi, care sunt apoi utilizate de către un Ofițer de control doping pentru a vă localiza în scopul unei testări inopinate. Informațiile care trebuie furnizate pentru fiecare zi a trimestrului includ:

- Adresa dvs. de reședință - care poate include domiciliul permanent, locuințe temporare închiriate, cazări la hotel sau în timpul concediului;
- O adresa de e-mail completă și exactă pentru corespondență;
- Informații privind antrenamentele, inclusiv perioade și locații atât pentru sesiunile de antrenament și activitățile de echipă organizate ale echipei de club, cât și pentru cele ale echipei naționale;
- Perioade și locații pentru alte activități obișnuite, precum munca sau studiile;
- Programele meciurilor sau turneelor atât pentru echipa de club, cât și pentru echipa națională, și
- **Doar pentru jucătorii din Grupul de testare înregistrat:** Un interval de timp de 60 de minute și o locație între 6 am și 11 pm în fiecare zi la care sunteți disponibil pentru testare.

3. Există o cerință zilnică de 60 de minute pentru jucătorii din Grupul de testare?

Da, însă aceasta se aplică doar în timpul perioadelor dvs. de extrasezon nominalizate sau în perioadele de accidentări/boală în care nu participați la activități programate la echipa de club sau la echipa națională. În aceste situații, informațiile dvs. privind domiciliul vor deveni în mod implicit locul dvs. de reședință nominalizat între 6-7 am. Nu este necesar să furnizați informații suplimentare privind domiciliul decât dacă doriți să modificați acest interval orar sau această locație. Efectuarea de modificări la informațiile dvs. privind domiciliul este precizată în secțiunea 10.

4. Cum știu când se aplică perioada de extrasezon?

Perioadele de extrasezon diferă de la o țară la alta din cauza perioadelor competiționale diferite, însă acestea sunt în general perioade de la sfârșitul sezonului competițional. Fiecare federație membră participantă la Programul de testare în afara competițiilor al IRB va fi informată individual în ceea ce privește momentul când i se aplică perioada de extrasezon și, la rândul ei, aceasta își va informa jucătorii în mod corespunzător. Dacă reveniți la activitățile echipei mai devreme decât perioada de extrasezon specificată, trebuie să avizați IRB sau Organizația dvs. națională anti-doping.

5. Unde trebuie să trimit informațiile mele privind domiciliul?

Veți fi anunțat fie de către IRB, fie de către Organizația dvs. națională anti-doping, prin intermediul federației dvs. naționale, în ceea ce privește modalitatea și locul unde trebuie să prezentați informațiile dvs. privind domiciliul. De exemplu, informațiile dvs. privind domiciliul pot fi depuse prin formulare tipărite pe hârtie furnizate (A) de IRB sau de Organizația dvs. națională anti-doping prin intermediul federației dvs. naționale (B) prin intermediul ADAMS sau al altei baze de date electronice (dacă este cazul) sau (C) direct la Organizația dvs. națională anti-doping.

IRB va accepta informațiile privind domiciliul depuse direct la o Organizație națională anti-doping în cazul în care IRB și Organizația națională anti-doping respectivă au încheiat un acord în acest sens. În cazul în care nu există o Organizație națională anti-doping sau un acord încheiat, informațiile dvs. privind

domiciliul și toate actualizările trebuie expediate la IRB prin intermediul federației dvs. naționale.

6. Cine are acces la informațiile mele privind domiciliul?

Informațiile privind domiciliul pe care le furnizați la IRB, federația dvs. națională și/sau Organizația națională anti-doping sunt tratate ca fiind strict confidențiale. Totuși, ele pot fi divulgate Agenției Mondiale Anti-Doping (WADA) și altor organizații anti-doping care au competența de a vă testa cu condiția strictă de a utiliza informațiile dvs. exclusiv pentru control doping.

7. Cât de des trebuie să depun informațiile mele privind domiciliul?

IRB va solicita informații privind domiciliul jucătorului prin intermediul federației dvs. naționale cu două săptămâni înainte de începerea fiecărui trimestru. Trimestrele IRB sunt după cum urmează:

Trimestrul 1 – 1 ianuarie - 31 martie

Trimestrul 2 – 1 aprilie - 30 iunie

Trimestrul 3 – 1 iulie - 30 septembrie

Trimestrul 4 – 1 octombrie - 31 decembrie

8. Ce se întâmplă dacă sunt selectat să particip la Grupul de testare înregistrat național al Organizației naționale anti-doping?

Dacă sunteți inclus în Grupul de testare înregistrat național al Organizației naționale anti-doping, vi se va solicita să vă prezentați informațiile despre domiciliu pentru rugby (conform secțiunii 2), plus o locație zilnică pentru 60 de minute, la Organizația națională anti-doping din țara dvs. Organizația dvs. națională anti-doping vă va informa în privința includerii dvs.

direct sau prin intermediul federației dvs. naționale și în privința oricăror cerințe specifice legate de modalitatea, locul și momentul prezentării informațiilor dvs. privind domiciliul.

9. Poate depune altcineva informațiile mele privind domiciliul în numele meu?

Da, puteți delega responsabilitatea de a furniza informațiile dvs. privind domiciliul unei „terțe părți”, însă dvs. rămâneți răspunzător dacă acestea nu sunt prezentate la timp sau dacă se descoperă că sunt incorecte. Exemple de situații în care această delegare se poate aplica includ programele antrenamentelor și competițiilor săptămânale/lunare la echipa de club, care pot fi depuse de un reprezentant al clubului, sau prezentarea de către federația dvs. națională a detaliilor activităților la echipa națională, care pot include cantonamente, meciuri, activități programate și/sau itinerarele turneelor, inclusiv detaliile privind călătoria și cazarea.

10. Cum îmi pot modifica informațiile privind domiciliul în timpul trimestrului?

Trebuie să vă actualizați informațiile privind domiciliul de îndată ce realizați că nu veți fi disponibil pentru testare la o anumită locație sau în perioada de timp specificată. Actualizările pot fi furnizate la IRB prin intermediul federației dvs. naționale sau direct la Organizația dvs. națională anti-doping. Organizația respectivă vă va comunica modalitatea de efectuare a actualizărilor.

Dacă vi se solicită să prezentați actualizările direct la IRB, trimiteți un e-mail

la update@irb.com în care să includeți numele dvs., federația națională și modificarea de locație, dată sau oră.

11. Ce este o Lipsă de informații privind domiciliul?

O Lipsă de informații privind domiciliul este fie o Nedepunere, atunci când nu vă depuneți informațiile privind domiciliul până la data scadenței, fie un Test ratat, atunci când nu puteți fi localizat pentru testare pe baza informațiilor privind domiciliul pe care le-ați furnizat.

12. Există o diferență între un Test ratat la Grupul de testare înregistrat și un Test ratat la Grupul de testare?

Da, un Test ratat la Grupul de testare înregistrat reprezintă indisponibilitatea pentru testare a unui jucător la locația (locațiile) și momentul specificate în intervalul de timp de 60 de minute.

Un Test ratat la Grupul de testare este definit ca una sau mai multe încercări nereușite ale Ofițerului de control doping de a localiza jucătorul la toate locațiile de domiciliu nominalizate la depunerea informațiilor sale privind domiciliul (câte o vizită la fiecare locație) de-a lungul sau în fiecare perioadă de 24 de ore în timpul sezonului sau în perioada de o oră implicită sau nominalizată în timpul extrasezonului sau al intervalelor de accidentări/boală.

Dacă se constată că ați comis un Test ratat la Grupul de testare, vi se pot imputa, de asemenea, costurile aferente încercării nereușite de testare. În acest caz, IRB vă va trimite o factură prin intermediul federației dvs. naționale pentru plata costurilor, care sunt de 200 € pentru fiecare Test ratat.

13. Care sunt consecințele a trei Lipsuri de informații privind domiciliul?

- (a) Grupul de testare - În cazul în care comiteți trei Lipsuri de informații privind domiciliul într-o perioadă de 18 luni în Grupul de testare, veți fi promovat în Grupul de testare înregistrat. Apoi vi se va solicita să vă prezentați informațiile privind domiciliul **adăugând un interval de timp de 60 de minute și o locație zilnică**. Lipsurile de informații privind domiciliul comise în Grupul de testare nu se transferă cu dvs. dacă sunteți promovat în Grupul de testare înregistrat. Puteți fi eligibil pentru revenirea în Grupul de testare dacă nu comiteți Lipsuri de informații privind domiciliul timp de 3 trimestre consecutive.
- (b) Grupul de testare înregistrat - Comiterea a trei Lipsuri de informații privind domiciliul într-o perioadă de 18 luni în Grupul de testare înregistrat conduce la proceduri disciplinare îndreptate împotriva dvs. pentru o posibilă încălcare a regulilor privind anti-dopingul, care implică o sancțiune între unul și doi ani.

14. Lipsurile mele de informații privind domiciliul expiră?

Da, fiecare Lipsă de informații privind domiciliul expiră după 18 luni de la data la care a fost comisă, indiferent câte mostre sunt colectate cu succes de la un jucător în perioada de 18 luni. Lipsurile de informații privind domiciliul expiră automat atunci când un jucător este promovat în Grupul de testare înregistrat din Grupul de testare.

15. Care este rolul federației mele sau al clubului meu în raport cu informațiile mele privind domiciliul?

- (a) Federația dvs. națională va fi punctul principal de contact pentru IRB și va identifica jucătorii care urmează a fi incluși în Grupul de testare înregistrat sau în Grupul de testare al IRB pe baza numerelor și a criteriilor specificate de IRB.
- (b) Fie federația dvs. națională, fie clubul dvs. pot fi desemnate de dvs. pentru depunerea anumitor părți ale informațiilor dvs. privind domiciliul în numele dvs. În special, federația dvs. națională și clubul dvs. dețin în mod normal cele mai recente informații privind activitățile dvs. în rugby. Totuși, jucătorilor le revine responsabilitatea de a asigura că toate informațiile privind domiciliul sunt exacte, sunt furnizate în termenii specificate și sunt actualizate corespunzător.
- (c) Orice erori sau modificări de informații care conduc la un Test ratat nu pot fi atribuite unei terțe părți.
- (d) Fiecare federație membră a IRB are obligația, conform Regulamentului 21 al IRB, de a sprijini IRB în diferite aspecte ale Programului de testare în afara competițiilor al IRB. Lipsa acestui sprijin poate conduce la acțiuni disciplinare îndreptate împotriva federației.

16. Trebuie să rămân în locația mea desemnată sau implicită de 1 oră pe durata întregii ore?

Da, dacă doriți să evitați un Test ratat, trebuie să fiți disponibil pentru testare pe întreaga durată de 60 de minute. Prin urmare, trebuie să selectați o perioadă de

timp de 60 de minute și o locație unde vă veți afla în mod regulat și prin aceasta nu veți fi obligat să actualizați zilnic acest interval de timp.

17. Ce se întâmplă dacă mă retrag din rugby în timp ce fac parte din Grupul de testare înregistrat sau Grupul de testare?

Va trebui să anunțați federația dvs. națională în scris în legătură cu retragerea dvs. din rugby-ul internațional. De îndată ce IRB primește anunțul retragerii dvs., veți fi eliminat din orice grup de testare la care participați.

18. Unde pot găsi informații suplimentare?

O copie completă a Regulamentului 21 al IRB poate fi găsită în secțiunea de Regulamente a site-ului anti-doping al IRB la www.irb.com/keeprugbyclean. Dispozițiile specifice legate de informațiile privind domiciliul sunt incluse în secțiunea 21.10 din Regulamentul 21. De asemenea, pe acest site sunt disponibile informații suplimentare privind anti-doping-ul și resurse educaționale.

Aceste întrebări și răspunsuri sunt furnizate pentru a sprijini jucătorii și federațiile membre implicate în Programul de testare în afara competițiilor al IRB. În eventualitatea apariției unor inadvertențe, Regulamentul 21 are prioritate.

Dacă aveți alte întrebări specifice, contactați federația dvs. națională sau IRB direct la update@irb.com.

Schema Informațiilor IRB privind domiciliul jucătorilor

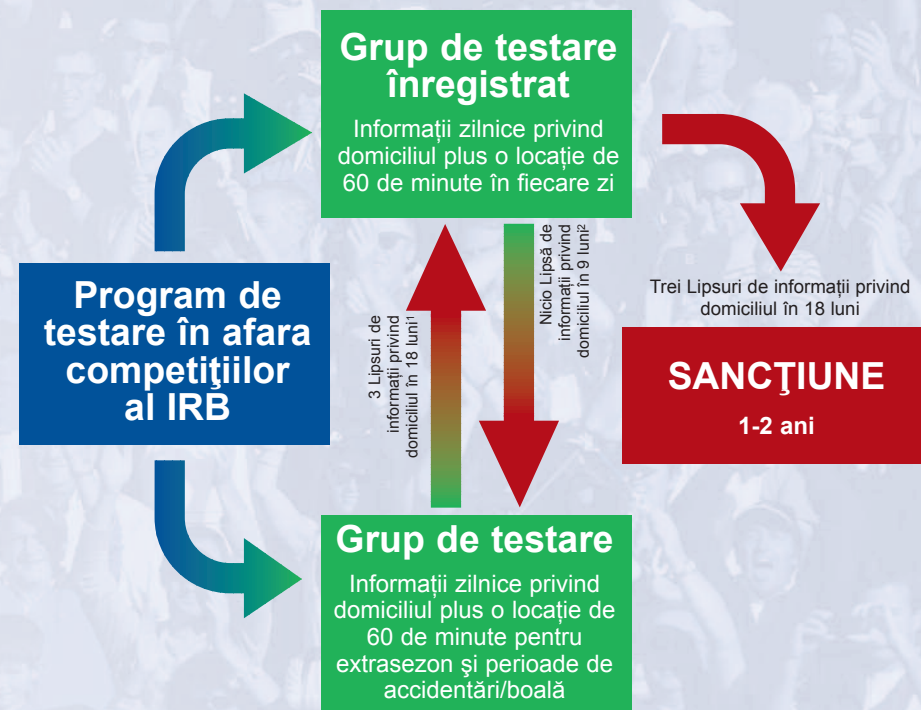

1. Nu se transferă în Grupul de testare înregistrat dacă un jucător este promovat din Grupul de testare.
2. Se aplică numai jucătorilor care au fost promovați în Grupul de testare înregistrat din Grupul de testare.

INTERNATIONAL RUGBY BOARD

Huguenot House, 35-38 St. Stephen's Green, Dublin 2, Ireland

Tel. +353-1-240-9200 Fax. +353-1-240-9201 Web. www.irb.com

Copyright © International Rugby Board 2010.

Reproducerea lucrării este permisă doar în scop personal și educațional. Sunt interzise copierea, închirierea, împrumutul sau distribuirea lucrării în orice scop comercial.

